

ESPECIFICAÇÃO TÉCNICA E MEMORIAL DESCRITIVO

EXECUÇÃO DE CALÇADA EM RUAS DIVERSAS

SÃO JOÃO DA LAGOA

MARÇO/2022

Obra: Execução de calçada em ruas diversas no município de São João da Lagoa/MG

Local:

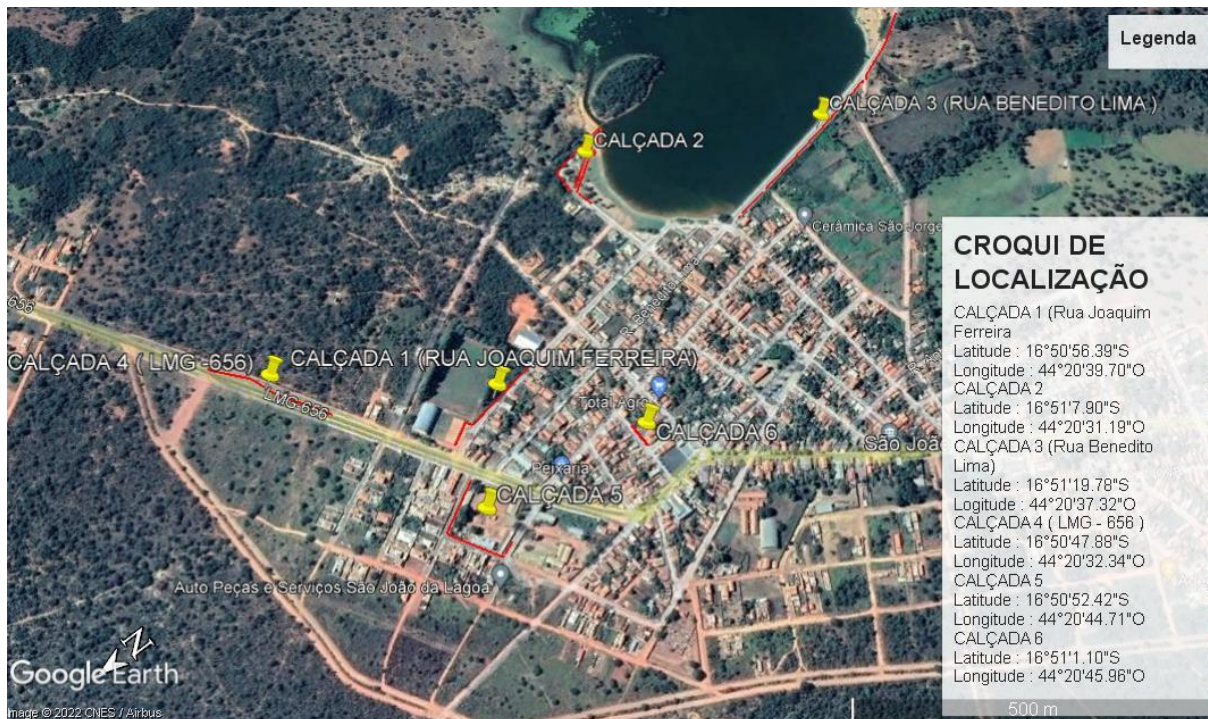

Descrição do Objeto:

A presente especificação técnica descritiva visa estabelecer as normas e fixar as condições gerais e o método construtivo que deverão reger a execução das calçadas, elaborado para vias públicas do Município de SÃO JOÃO DA LAGOA/MG. O projeto passará a integrar o conjunto de melhoramentos públicos em diversas ruas na sede do Município de São João da Lagoa/MG.

Descrição dos Materiais e Serviços:

1.1 EXECUÇÃO DE CALÇADAS

1.1.1 REATERRO MANUAL APILOADO COM SOQUETE. AF_10/2017

O reaterro da área a ser construído o passeio será feita utilizando o cascalho de cava, com espessura de 10cm, utilizando-se equipamento compatível com a largura da calçada. Os solos e materiais empregados como aterro ou reaterro serão descarregados na área de trabalho ou no interior da calçada, após a liberação e autorização da SUPERVISÃO. Para o reaterro compactado das valas deverá ser procedido o seguinte:

- Os aterros ou reaterros serão espalhados manualmente no interior da calçada e compactados manual, sobre a canalização ou rede tubular construída, somente após a liberação da SUPERVISÃO, para assegurar o perfeito recobrimento das redes implantadas e o completo acabamento dos serviços. Na operação serão removidos galhos, maticões, entulhos e demais rejeitos, indesejáveis ao bom desempenho do reaterro da calçada.
- Os fundos das calçadas deverão ser regularizados e fortemente compactados, utilizando-se compactadores de solos do tipo placas (Mikasa ou equivalente);
- As camadas soltas deverão apresentar espessura máxima de 30 cm e compactadas a um grau de 100 a 95%, conforme NBR 5681.

1.1.2 EXECUÇÃO DE PASSEIO (CALÇADA) OU PISO DE CONCRETO COM CONCRETO MOLDADO IN LOCO, FEITO EM OBRA, ACABAMENTO CONVENCIONAL, NÃO ARMADO. AF_07/2016

Os passeios, serão executados com concreto FCK 15 MPA, mondado in loco, com espessura de 6,0cm, utilizando junta de dilatação no máximo a cada 2,0 m. Deverá ser seguido a planilha orçamentária e o projeto geométrico.

1.1.3 RAMPA PARA ACESSO DE DEFICIENTE, EM CONCRETO SIMPLES FCK = 25 MPA, DESEMPENADA, COM PINTURA INDICATIVA, 02 DEMÃOS

As rampas de acessibilidades serão realizadas em concreto simples FCK = 25 MPA, e será feita conforme a NBR- 9050. Para melhores detalhes, ver projeto e planilha.

1.1.4 ASSENTAMENTO DE GUIA (MEIO-FIO) EM TRECHO RETO, CONFECCIONADA EM CONCRETO PRÉ-FABRICADO, DIMENSÕES 100X15X13X30 CM (COMPRIMENTO X BASE INFERIOR X BASE SUPERIOR X ALTURA), PARA VIAS URBANAS (USO VIÁRIO). AF_06/2016

Meio-fio é a guia de concreto utilizada para separar a faixa de pavimentação da faixa do passeio ou separador do canteiro central, limitando a sarjeta longitudinalmente. Serão utilizadas ferramentas manuais como alavancas de aço, carrinho de mão, colher de pedreiro, pás de corte, pás de concha, soquete manual com peso aproximado de 4 kg e área de contato com um diâmetro de 6 a 8 cm, fio de nylon etc.

O concreto deve ser constituído por cimento Portland, agregados e água, com resistência mínima de 20 MPa, o cimento deve ser de alta resistência inicial, devendo satisfazer, respectivamente, a NBR 5732 e NBR 5733.

Os agregados devem satisfazer a NBR 7211. A água deve ser límpida, isenta de teores prejudiciais de sais, óleos, ácidos, álcalis e substâncias orgânicas. As peças pré-moldadas de concreto devem ter as dimensões iguais a 100x15x13x30cm (comprimento x base inferior x base superior x altura), e devem ser produzidas com o uso de formas metálicas, de modo a apresentarem bom acabamento.

Critério de Medição:

Os serviços devem ser executados conforme a planilha orçamentária, projeto e o edital. Na ausência de especificações, estabelece-se o Caderno de Encargos da SUDECAP como válido.

- O item referente a fornecimento e instalação de placa de obra será instalada em local indicado pela fiscalização, de acordo modelo do órgão financiador e será pago em m² conforme quantidade prevista na Planilha Orçamentaria.

- O item referente a serviços topográficos será pago conforme quantidade prevista na Planilha Orçamentaria.

- Os itens referentes aos transportes serão pagos conforme quantidade prevista na Planilha Orçamentaria.

- O item referente a regularização e compactação de subleito até 20 cm de espessura será pago em m² conforme quantidade prevista na Planilha Orçamentaria.

- O item referente a base será pago conforme quantidade prevista na Planilha.

- As medições serão realizadas em data previamente agendada entre a Fiscalização e a Contratada.

- A entrega do Livro Diário de Obras devidamente preenchido é pré-requisito para a realização da medição, bem como a entrega dos ensaios dos materiais fornecidos e serviços realizados.

- **Nota:** As medições serão realizadas por trecho totalmente finalizado.

Obrigações da contratada:

- Que os serviços eventualmente necessários e não previstos na Planilha de Preços deverão ter execução previamente autorizada por Termo de Alteração Contratual;
- Os serviços extracontratuais não contemplados na planilha de preços deverão ter seus preços fixados mediante prévio acordo;
- Não constituem motivos de pagamento serviços em excesso, desnecessários à execução das obras e que forem realizados sem autorização prévia da Fiscalização;
- A Contratada se obriga a manter, durante toda a execução do contrato, todas as condições de habilitação e qualificação exigidas;
- Que o atraso na execução das obras constitui inadimplência passível de aplicação de multa;
- Que a Fiscalização tem plenos poderes para sustar qualquer serviço ou fornecimento que não esteja sendo executado dentro dos termos do Contrato;
- Que os serviços não podem ser subcontratados sem anuência da Fiscalização e Assessoria Jurídica da Contratante;
- Seguir as exigências do Ministério do Trabalho, inclusive quanto a contratação de um Técnico em Segurança do Trabalho;
- Manter atualizado e disponível o Livro de Ocorrência ou Diário de Obras redigido em no mínimo 2 cópias;
- Comunicar o Ministério do Trabalho sobre o início da obra;
- Atender à legislação ambiental e nunca suprimir vegetação sem prévia autorização ambiental;
- Providenciar junto ao CREA as Anotações de Responsabilidade Técnica;
- Assumir a inteira responsabilidade pelo transporte interno e externo do pessoal e dos insumos até o local das obras e serviços;
- Exercer vigilância e proteção das obras e serviços até o recebimento definitivo pela Contratante;
- Colocar tantas frentes quantas forem necessárias para possibilitar a perfeita execução das obras e serviços no prazo contratual;
- Responsabilizar-se pelo fornecimento de toda a mão-de-obra, sem qualquer vinculação empregatícia com a Contratante, bem como todo o material necessário à execução dos serviços objeto do contrato;

- Responsabilizar-se por todos os ônus e obrigações concernentes à legislação tributária, trabalhista, securitária, previdenciária, e quaisquer encargos que incidam sobre os materiais e equipamentos, os quais, exclusivamente, correrão por sua conta, inclusive o registro do serviço contratado junto ao CREA do local de execução das obras e serviços;
- A Contratada deverá manter um Preposto, aceito pela Contratante, no local do serviço, para representá-la na execução do objeto contratado (art. 68 da Lei 8.666/93);
- A Contratada é responsável, desde o início das obras até o encerramento do contrato, pelo pagamento integral das despesas do canteiro referentes a água, energia, telefone, taxas, impostos e quaisquer outros tributos que venham a ser cobrados;
- A Contratada se obriga a fornecer e afixar no canteiro de obras 1 (uma) placa de identificação da obra, com as seguintes informações: nome da empresa (Contratada), RT pela obra com a respectiva ART, número do contrato e Contratante, conforme Lei nº 5.194/1966 e Resolução CONFEA nº 198/1971;
- Obter junto à Prefeitura Municipal o alvará de construção e, se necessário, o alvará de demolição;
- Obedecer às normas de higiene e prevenção de acidentes, a fim de garantir a salubridade e a segurança nos acampamentos e nos canteiros de serviços;
- Promover treinamentos de segurança do trabalho e preencher as fichas de EPI's.

Serviços Complementares:

- Onde houver entrada de garagem deverá ser feito um rebaixo no meio-fio e no passeio, para entrada dos veículos.
- Estando as obras concluídas, será feita uma limpeza geral das ruas, varrendo, carregando e transportando toda a sobra de material e entulho, até o bota-fora.
- Para execução das obras será adotado o sistema de administração indireta do município.

São João da Lagoa/MG, março/2022

CARLOS ALBERTO MOTA DIAS

PREFEITO MUNICIPAL

VITOR SOARES RAMOS

ENG. CIVIL CREA-MG 241.720/D